



Bürgerhilfe Bensheim e.V.

gemeinnütziger Verein

Wilhelmstr. 225

64625 Bensheim

Telefon: 06251/69999

E-Mail: buergerhilfe-bensheim@t-online.de

www.buergerhilfe-bensheim.de

Bericht der Bürgerhilfe Bensheim e.V. für das 3. Quartal 2025

(V.i.S.d.P.: Ingrid Engelbracht)

Mitgliederentwicklung seit 19.9.25 (letzte ordentliche Mitgliederversammlung)

Eintritte 1
Austritte 0
Aktueller Stand: 227 Mitglieder

Statistik der Hilfeleistungen im 3. Quartal

Anfragen: 46 insgesamt
4 davon waren nichts für die Bürgerhilfe
1 wurde wieder storniert
1 wurde abgelehnt

Für 40 Anfragen waren per 30.9. Helfer gefunden, also Anfrage erledigt. Zusätzlich 23 länger laufende Hilfen, also insgesamt 63.

Helfer: 33 verschiedene Mitglieder wurden für Hilfeleistung vermittelt bzw. haben Hilfe geleistet, einige mehrfach.

Hilfeanfragen nach Hilfekategorien:

Besuche 16 (13 regelmäßige Besuche/Treffen)
Bereich Haus/Wohnung: 3
Grünes/Tiere: 4
Kleinreparaturen/Fahrten: 12 (2 regelmäßige Fahrten)
Elektronik/Kommunikation: 4
Betreuung/Begleitung 18 (8 regelmäßige)
Verschiedenes: 6

Was war?

Stammtische

Alle Stammtische haben regulär stattgefunden. Über Sommer sehr beliebt als Ort für den Nachmittagsstammtisch ist der Hof von Vettters Mühle.

Am 12. Juli fand ein interessanter Spaziergang durch die Wiesen der Weschnitz zum Klostergelände statt mit Walburga Kandler. Der Abschluss war im Back- und Brauhaus Drayss.

Das **Sommerfest** am 13. August im Walderdorffer Hof (Obergasse 30) war sehr gut besucht und diesmal hatten wir Glück mit dem Wetter und konnten im Hof sitzen.



Auch die **Mitgliederversammlung** am Freitag, dem 19. September, war mit 49 Mitgliedern sehr gut besucht, damit waren fast ein Viertel des Vereins anwesend. Für diejenigen, die nicht kommen konnten, ist ein ausführlicher Bericht weiter unten. Auch dieses Mal wurden wir vom AWO-Team um den Küchenchef Stefan Rybarczyk sehr gut mit Essen und Trinken versorgt. Besonders zu vermerken: diesmal haben sowohl die gefüllten Eier wie auch die Schokoküsse gereicht!

Im Rahmen der **Seniorenwoche** haben wir am 24. September die Bürgerhilfe Bensheim auf einer Veranstaltung in der DRK-Unterkunft vorgestellt.

Am 1. Oktober war der Ausflug nach **Schwetzingen** zum Schloss, einer ehemaligen Residenz der Kurfürsten von der Pfalz. Es gab eine interessante einstündige Führung durch das Schloss und danach genügend Zeit, um sich die barocke Gartenanlage anzusehen, bevor die Gruppe zum Abschluss in das *Brauhaus zum Ritter* auf dem Schlossplatz eingekehrt ist.



Was kommt

Stammtische:

| | |
|-----------------------|---|
| Nachmittagsstammtisch | Generell jeden letzten Freitag im Monat ab 15.00 Uhr an wechselnden Orten (bitte Ankündigungen Bergsträßer Anzeiger/Facebook beachten). Nächster Termin 31. Oktober um 15.00 Uhr, jetzt wieder im Nebenraum des Stadtcafés (Wambolder Hof 8). Zuständig für den Stammtisch: Gundi Wagner |
| Abendstammtisch | Generell jeden ersten Dienstag des Monats ab 18.00 Uhr. Nächster Termin 4. November Gaststätte Weierhaus (Saarstr. 56) Zuständig für den Stammtisch: Jutta Brill-Bender |

Mitgliederversammlung

Für alle, die an der diesjährigen Mitgliederversammlung nicht teilnehmen konnten, einige Infos:

Vereinsmitglieder

Stand zur MV: 222 Mitglieder, ältestes 96, jüngstes 28, Durchschnitt 72,6 Jahre

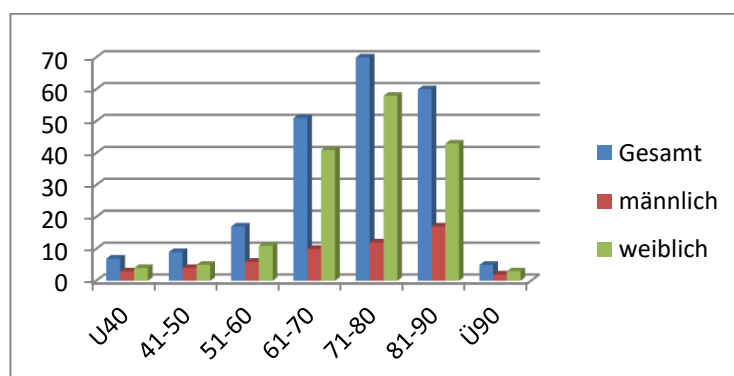

Vereinsaktivitäten

- Monatliche Stammtische (am Nachmittag/am Abend)
- Vereinstreffen (Neujahrsempfang, Sommerfest)
- 5 Ausflüge
- 3 Vorträge
- 4 Quartalsberichte, 5 Rundmails
- Mitarbeit im städtischen Seniorenbeirat und der Sozialkommission der Stadt
- Beteiligung an den städtischen Seniorenentagen

Geleistete Hilfen 2024:

| | Stunden | Punkte | % |
|-----------------------|----------------|-------------|--------------|
| Hilfen für Mitglieder | 543,0 | 1.086 | 37,9 |
| Soziale Hilfen | 453,0 | 906 | 31,6 |
| Vereinsarbeit | 438,5 | 877 | 30,6 |
| Gesamt | 1.434,5 | 2869 | 100,0 |

Finanzen 2024:

| Einnahmen | € |
|--|------------------|
| Mitgliedsbeiträge (Pflicht- und freiwillige Beiträge) | 2.518,00 |
| Geldspenden | 478,00 |
| Sonst. Spenden (Sach- u. Dienstleistungsspenden) | 0,00 |
| Zuschüsse von Behörden | 1.440,00 |
| Sonstige Zuschüsse | 0,00 |
| Einnahmen aus Hilfeleistung | 233,00 |
| Sonstige Einnahmen (Zinsen, sonstiges) | 301,50 |
| Summe Einnahmen | 4.970,50 |
| Ausgaben | |
| Büroraum (Miete und Nebenkosten) | -120,00 |
| Sonstige Aufwendungen f. Büro (Reparaturen) | 0,00 |
| Verwaltungskosten (Tel., Porto, Büromaterial, Mitgliederverw.) | -661,14 |
| Werbungskosten | -393,24 |
| Anschaffungen | 0,00 |
| Versicherungsbeiträge | -198,52 |
| Ausgaben für Mitglieder (M.-Pflege, Vereinsmitteilungen, Ehrungen) | -2.937,93 |
| Jubiläumsveranstaltung | 0,00 |
| Sonst. Ausgaben (Nebenkosten Geldverkehr) | -128,10 |
| Sonstige Kosten | -904,40 |
| Summe Ausgaben | -5.343,33 |
| Ergebnis Periode | -372,83 |
| Ergebnis + Vermögen Vorjahr | 26.443,66 |

Die Kassenprüfer Hans-Peter Krauß und Karlheinz Linke haben den Antrag auf Entlastung des Vorstands gestellt, welcher einstimmig beschlossen wurde.

Neuwahl des Vorstands und der Kassenprüfer

Turnusgemäß wurde dieses Jahr wieder der Vorstand sowie die Kassenprüfer gewählt. Als Wahlleiter fungierte Petra Bressen, der Vorsitzenden unseres Heppenheimmer Partnervereins *Bürgerverein für gegenseitige Hilfe e.V.*, dafür nochmal unser besonderer Dank!

In offener Wahl ohne Gegenstimmen wurden gewählt:

- 1. Vorsitzender Franz Apfel
- 2. Vorsitzender Peter Röhrs
- Schriftführerin Jutta Brill-Bender
- Schatzmeisterin Ingrid Engelbracht
- Beisitzer
Daniel Bauer
Serkan Hastürk
Agnes Kocsis
Norbert Wiemert
Gundi Wagner
- Kassenprüfer
Hans-Peter Krauß
Karlheinz Linke

Der Vorsitzende Franz Apfel dankte Dorothea Kebekus-Dietz und Angela Barthold-Klinger, die als Beisitzer aus dem Vorstand ausgeschieden sind, für ihre Arbeit.

Sonstiges

Im *Bergsträßer Anzeiger* 20.10. wurde auf eine Aktion der **Malteser** hingewiesen: das **Plaudernetz**. Dabei handelt es sich um eine bundeseinheitliche kostenfreie Telefonnummer, die man täglich in der Zeit von 10-22 Uhr anrufen kann. Die Telefonnummer ist **0800-330-1111**.

Das *Plaudernetz* ist keine Telefonnummer für Notfälle oder Krisensituationen, sondern wirklich einfach fürs Plaudern, wenn man grad mal reden möchte, aber aktuell niemand zum Zuhören hat.

Die Regeln sind einfach:

- Anonymität – Beim Plaudernetz soll nur der Vorname genutzt und keine persönlichen Daten (Nachname, Adresse, Telefonnummer) ausgetauscht werden.
- Wertschätzender Umgang miteinander – Beschimpfungen, Drohungen sowie ehr- oder rechtsverletzende Äußerungen haben hier keinen Raum.
- Privater Raum – Das Plaudernetz für wirtschaftliche, kommerzielle oder missionarische Zwecke zu nutzen ist verboten.

Die Homepage der Aktion mit ausführlicher Beschreibung ist <https://plaudernetz.malteser.de>. Dort gibt es auch die Hinweise, was man tun muss, wenn man selber Partner im Plaudernetz werden und Anrufe annehmen will.

Wir finden: interessante Idee!

Viele Grüße

1. VS Franz Apfel

2. VS Peter Röhrs